

## ZAPYTANIE OFERTOWE

dot. udzielenia zamówienia publicznego, którego wartość nie przekracza wyrażonej w złotych równowartości kwoty określonej w art. 2 ust.1 pkt. 1 ustawy Prawo zamówień publicznych

Starostwo Powiatowe w Pisz, ul. Warszawska 1, 12-200 Pisz, zaprasza do złożenia oferty na dostawę fabrycznie nowego i nieużywanego sprzętu: aparat kompaktowy, kamera video 4K, projektor multimedialny.

### I. WARUNKI OGÓLNE UCZESTNICTWA W ZAPYTANIU OFERTOWYM

1. Niniejsze zapytanie ofertowe nie znajduje zastosowania do udzielania zamówień, które podlegają obowiązkowi stosowania ustawy Pzp. Niniejsze zapytanie ofertowe stanowi tryb udzielenia zamówienia publicznego stosowany zgodnie z uregulowaniami wewnętrznymi Zamawiającego, w oparciu o Regulamin udzielania zamówień publicznych w Starostwie Powiatowym w Pisz, w którym w oferty na skierowane zapytanie ofertowe mogą składać wszyscy Wykonawcy.
2. W sprawach nieuregulowanych stosuje się przepisy ustawy z dnia 23 kwietnia 1964 r. Kodeks cywilny (Dz.U. z 2020 r., poz. 1740 ze zm.).
3. W przypadku wykonawców ubiegających się o udzielenie zamówienia publicznego przez Pełnomocnika, niezbędne jest przedstawienie pełnomocnictwa do podpisania umowy, o ile załączone do oferty pełnomocnictwo nie uwzględniało tej czynności prawnej.
4. Ofertę może złożyć osoba fizyczna, osoba prawna lub jednostka organizacyjna nieposiadająca osobowości prawnej oraz podmioty występujące wspólnie o ile spełniają warunki określone w postępowaniu.
5. Zamawiający wyznacza termin składania ofert nie krótszy niż 7 dni od dnia opublikowania zapytania ofertowego.
6. Zamówienia udziela się Wykonawcy, który zaoferował najniższą cenę dla danej części.
7. Każdy Wykonawca może złożyć tylko jedną ofertę.
8. Udzielenie zamówienia następuje poprzez wysłanie Wykonawcy zlecenia bądź w przypadku zamówień powyżej 10.000zł brutto poprzez zawarcie umowy w formie pisemnej.
9. Wszelka korespondencja związana z zapytaniem ofertowym będzie prowadzona za pomocą środków komunikacji elektronicznej na adres poczty elektronicznej wskazany do kontaktu w niniejszej sprawie, korespondencję należy kierować w taki sposób aby można było ustalić bezspornie kto jest nadawcą korespondencji.

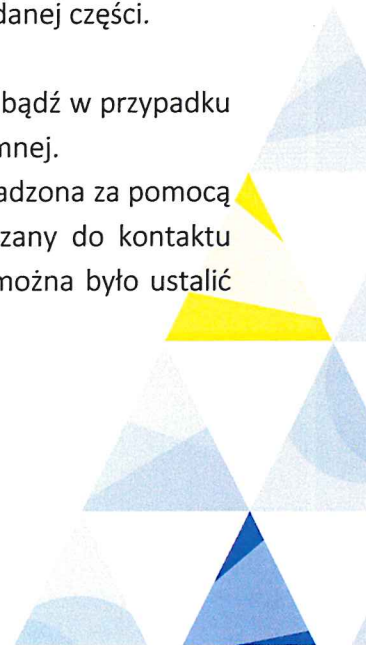

10. Wykonawca może zwrócić się do Zamawiającego z wnioskiem o wyjaśnienie treści zapytania ofertowego w terminie 3 dni przed wyznaczonym w zapytaniu ofertowym terminem składania ofert.

11. Zapytanie o wyjaśnienie wskazanej przez wykonawcę treści zapytania ofertowego należy przesłać drogą elektroniczną na adres e-mail: [aneta.ofman@powiat.pisz.pl](mailto:aneta.ofman@powiat.pisz.pl)

12. Jeżeli zapytanie o wyjaśnienie treści zapytania ofertowego wpłynie po terminie określonym w ust. 10 Zamawiający może pozostawić je bez odpowiedzi.

13. Zamawiający udzieli wyjaśnień niezwłocznie, lecz nie później niż na 2 dni przed terminem składania ofert.

14. Zamawiający przekaze treść wyjaśnień Wykonawcy, który zwrócił się do Zamawiającego z zapytaniem o wyjaśnienie treści zapytania ofertowego oraz opublikuje wyjaśnienia na stronie internetowej, w miejscu na której zamieszczono niniejsze zapytanie ofertowe.

15. W szczególnie uzasadnionych przypadkach Zamawiający może w każdym czasie przed upływem terminu do składania ofert zmodyfikować treść zapytania ofertowego. Dokonaną w ten sposób modyfikację opublikuje na stronie internetowej, w miejscu na której zamieszczono niniejsze zapytanie ofertowe.

16. Jeżeli dokonano istotnych zmian w treści zapytania ofertowego Zamawiający przedłuza termin składania ofert o czas niezbędny na wprowadzenie zmian w ofertach.

**17. Zamawiający odrzuci ofertę złożoną przez Wykonawcę:**

- 1) gdy oferta jest niezgodna z wymaganiami określonymi w zapytaniu,
- 2) gdy oferta jest nieważna na podstawie odrębnych przepisów,
- 3) gdy treść oferty jest niezgodna z wymaganiami Zamawiającego określonymi w dokumentach zamówienia,
- 4) który pomimo wezwania do uzupełnienia w terminie wskazanym w wezwaniu nie złożył:
  - a) poprawnych dokumentów potwierdzających warunki udziału w postępowaniu (jeżeli zostały wyznaczone),
  - b) wymaganych pełnomocnictw lub złożył wadliwe pełnomocnictwa,
- 5) oferta zawiera omyłki w obliczeniu ceny, których nie można poprawić jako oczywiste omyłki rachunkowe,
- 6) oferta zawiera omyłki pisarskie bądź inne omyłki, których nie można poprawić jako oczywiste omyłki,
- 7) oferta została złożona po wyznaczonym terminie, w niewłaściwym miejscu lub niewłaściwej formie,
- 8) gdy Wykonawca nie udzielił wyjaśnień lub jeżeli dokonana ocena wyjaśnień wraz ze złożonymi dowodami potwierdza, że oferta zawiera rażąco niską cenę w stosunku do przedmiotu zamówienia,
- 9) oferta została złożona w warunkach czynu nieuczciwej konkurencji w rozumieniu ustawy z dnia 16 kwietnia 1993 r. o zwalczaniu nieuczciwej konkurencji,

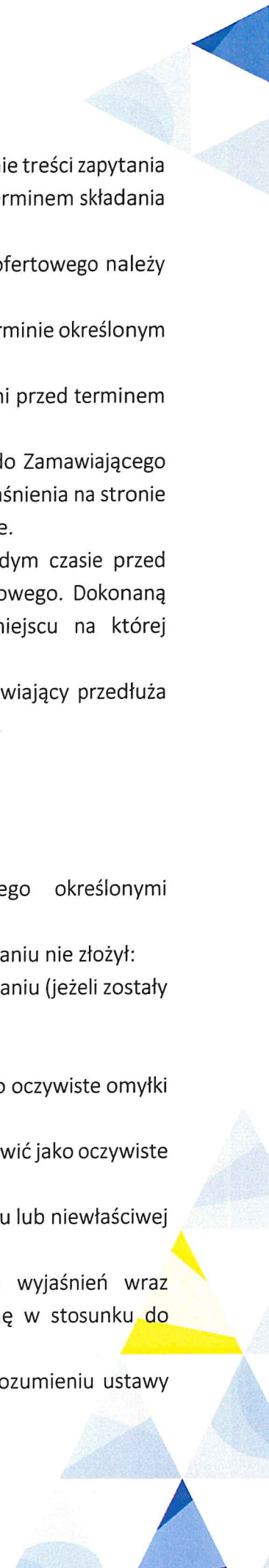



Program Współpracy Interreg V-A Litwa – Polska

- 10) wykonawca w okresie trzech lat od wyznaczonej daty otwarcia ofert:
- uchylił się od podpisania umowy z Powiatem Piskim z przyczyn leżących po stronie Wykonawcy,
  - nie wykonał albo nienależycie wykonał w istotnym stopniu wcześniejszą umowę dla Powiatu Piskiego, co doprowadziło do naliczenia kar umownych w wysokości, co najmniej 10% wartości Umowy.

### **18. unieważnienie zapytania ofertowego**

- Zapytanie ofertowe może być także unieważnione przez Zamawiającego bez podania przyczyny (bez podania uzasadnienia) w każdym momencie i nie stanowi podstawy do roszczenia sobie prawa ze strony Wykonawcy do realizacji zamówienia.
- Wykonawcy uczestniczą w postępowaniu na własny koszt i ryzyko, nie przysługują im żadne roszczenia z tytułu unieważnienia postępowania przez Zamawiającego.

19. Z postępowania o udzielenie zamówienia wyklucza się Wykonawców, w stosunku do których zachodzi którakolwiek z okoliczności wskazanych:

w art. 7 ust. 1 ustawy z dnia 13 kwietnia 2022 r. w celu przeciwdziałania wspieraniu agresji Federacji Rosyjskiej na Ukrainę rozpoczętej w dniu 24 lutego 2022 r. (Dz.U. z 2022 r. poz. 835), tj.: z postępowania o udzielenie zamówienia publicznego wyklucza się:

- Wykonawcę oraz uczestnika konkursu wymienionego w wykazach określonych w rozporządzeniu 765/2006 i rozporządzeniu 269/2014 albo wpisanego na listę na podstawie decyzji w sprawie wpisu na listę rozstrzygającej o zastosowaniu środka, o którym mowa w art. 1 pkt 3 ustawy sankcyjnej;
- Wykonawcę oraz uczestnika konkursu, którego beneficjentem rzeczywistym w rozumieniu ustawy z dnia 1 marca 2018 r. o przeciwdziałaniu praniu pieniędzy oraz finansowaniu terroryzmu (Dz. U. z 2022 r. poz. 593 i 655) jest osoba wymieniona w wykazach określonych w rozporządzeniu 765/2006 i rozporządzeniu 269/2014 albo wpisana na listę lub będąca takim beneficjentem rzeczywistym od dnia 24 lutego 2022 r., o ile została wpisana na listę na podstawie decyzji w sprawie wpisu na listę rozstrzygającej o zastosowaniu środka, o którym mowa w art. 1 pkt 3 ustawy sankcyjnej;
- Wykonawcę oraz uczestnika konkursu, którego jednostką dominującą w rozumieniu art. 3 ust. 1 pkt 37 ustawy z dnia 29 września 1994 r. o rachunkowości (Dz. U. z 2021 r. poz. 217, 2105 i 2106), jest podmiot wymieniony w wykazach określonych w rozporządzeniu 765/2006 i rozporządzeniu 269/2014 albo wpisany na listę lub będący taką jednostką dominującą od dnia 24 lutego 2022 r., o ile został wpisany na listę na podstawie decyzji w sprawie wpisu na listę rozstrzygającej o zastosowaniu środka, o którym mowa w art. 1 pkt 3 ustawy sankcyjnej.

Wykluczenie następuje na okres trwania okoliczności określonych w lit a)-c) powyżej.

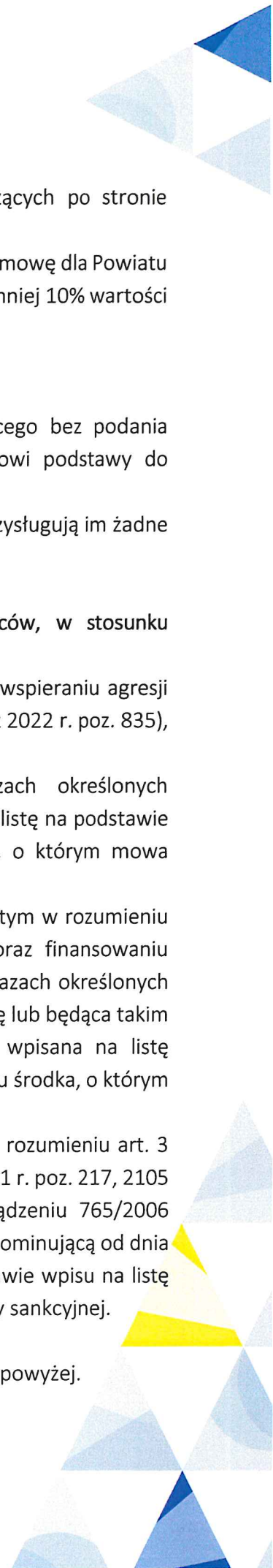

podstawa prawna: ustawa sankcyjna - Ustawa z dnia 13 kwietnia 2022 r. w celu przeciwdziałania wspieraniu agresji Federacji Rosyjskiej na Ukrainę rozpoczętej w dniu 24 lutego 2022 r. (Dz.U. z 2022 r. poz. 835).

## II. OPIS PRZEDMIOTU ZAMÓWIENIA

Przedmiot zamówienia został podzielony na 3 części i obejmuje dostawę nowego i nieużywanego sprzętu, w tym:

część 1 - aparatu kompaktowego, spełniającego niżej wymienione wymagania techniczne:

1. Interfejs: min. micro HDMI, Wi-Fi
2. Rodzaj matrycy: CMOS
3. Matryca (przetwornik): min. 18.2 MP
4. Maks. rozdzielczość:  
5184 x 3888 pikseli/4896 x 3264 pikseli
5. Rodzaj obsługiwanej pamięci zewn.:  
microSD, microSDHC
6. Jasność obiektywu: 3.1 - 6.8 F/3.3 - 6.9 F/3.5 - 6.4 F
7. Czułość ISO: 100-3200/100-12800
8. Wyświetlacz LCD: tak
9. Przekątna LCD: 3 cale
10. Rodzaj zasilania: akumulator dedykowany
11. Funkcje: min.: auto ISO, redukcja efektu czerwonych, oczu, tryb ultrazoom, wykrywanie twarzy
12. Lampa błyskowa wbudowana
13. Stabilizacja obrazu: TAK
14. Rodzaj: kompakt
15. Język obsługi: m.in. polski
16. W zestawie dedykowana karta pamięci min. 32 GB; torba/pokrowiec z paskiem na ramię  
Wymagana gwarancji: 24 miesiące, licząc od dnia potwierdzenia przez Zamawiającego odbioru sprzętu.

część 2 – kamera video 4K, spełniająca niżej wymienione wymagania techniczne:

1. instrukcja obsługi i menu: dostępne m.in. w języku polskim
2. w zestawie:
  - kamera
  - zasilacz
  - przewód zasilający
  - akumulator
  - ładowarka
  - uchwyt mikrofonowy
  - muszla oczna

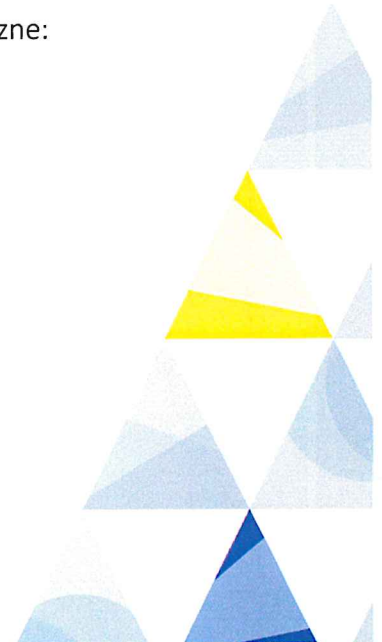

Program Współpracy Interreg V-A Litwa – Polska

- osłona obiektywu
- przewód USB
- statyw video z głowicą, dedykowany do proponowanego sprzętu
- mikrofon nakamerowy pojemnościowy przeznaczony do nagrań wideo, dedykowany do proponowanego sprzętu
- karta pamięci: 256 GB, dedykowana do proponowanego sprzętu: karta w klasie V30 lub wyższej
- torba na ramię dedykowana do proponowanego sprzętu, wodoodporna

3. Rozdzielczość filmów: 4K

4. Efektywna liczba pikseli - tryb kamera [mln]: min. 8,29

5. Typ matrycy: MOS/ CMOS

6. Nośnik danych - na film: SD/SDHC/SDXC

7. dopuszczalna ogniskowa ob. kamery (ekwiwalent 35mm) [mm]:

- 25-600

- 29,5- 354

- 29,3- 601

- 29,0-348

8. Jasność obiektywu [f/]: 1.8-4 lub 1.2 do 3.5 lub 1,8-2,8 lub 2.8 - 4.5

9. Średnica filtra [mm]: 58 lub 62

10. Zoom optyczny: 12x lub 24x

11. Stabilizacja: optyczna

12. Wizjer: tak

13. Złącze mikrofonowe: jest

14. HDMI: tak

Wymagana gwarancji: 24 miesiące, licząc od dnia potwierdzenia przez Zamawiającego odbioru sprzętu.

część 3 – projektora multimedialnego, spełniającego niżej wymienione wymagania techniczne:

1. Technologia: LCD lub DLP
2. Ansi Lumen: min. 4000 Ansi Lumen
3. Rozdzielczość: 1920 x 1200 WUXGA
4. Format: 16:10
5. Obszar zastosowania: Projektory biznesowe
6. Typ lampy: Lampa metalohalogenkowa
7. Kontrast: 10000 : 1 lub 16000 : 1
8. Szumy urządzenia: maksymalnie 35 dB
9. Szumy urządzenia eco: maksymalnie 29 dB
10. Żywotność lampy : minimum 4000 h

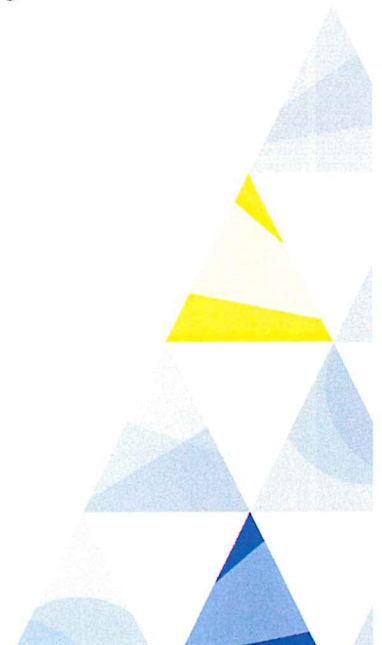

Program Współpracy Interreg V-A Litwa – Polska

11. Wejścia: minimum 2 x HDMI
12. Waga produktu: do 4,9 kg
13. w zestawie: pokrowiec dedykowany do ofertowanego sprzętu

Wymagana gwarancji: 24 miesiące, licząc od dnia potwierdzenia przez Zamawiającego odbioru sprzętu.

### III. Opis kryteriów wyboru wykonawcy:

dla każdej z części:

1. Kryteria, wg których będą rozpatrywane oferty: cena za wykonanie zamówienia - 100%
2. Ilość punktów według kryterium cena przyznawana będzie według wzoru:

cena brutto oferty z najniższą kwotą / cena brutto oferty ocenianej x 100 pkt

Spośród ofert niepodlegających odrzuceniu, Zamawiający wybierze najkorzystniejszą cenowo ofertę w każdej z części, która otrzyma największą liczbę punktów.

### IV. Warunki realizacji zamówienia:

1. Zamawiający rozpatrzy wyłącznie oferty złożone na załączonym formularzu ofertowym.
2. Udzielenie zamówienia nastąpi poprzez wysłanie przez Zamawiającego zlecenia bądź w przypadku zamówień powyżej 10.000 zł brutto poprzez zawarcie umowy w formie pisemnej.
3. Podana cena ofertowa brutto stanowić będzie wszelkie koszty związane z realizacją zamówienia, w tym koszt dostawy zamówienia do siedziby zamawiającego, tj. na adres: Starostwo Powiatowe w Pisz, 12-200 Pisz, ul. Warszawska 1.
4. Zapłata za wykonanie zamówienia nastąpi po jego dostawie do siedziby zamawiającego, na podstawie podpisanego przez Zamawiającego jakościowego protokołu odbioru przedmiotu zamówienia i prawidłowo wystawionej oraz dostarczonej do siedziby zamawiającego faktury, zawierającej minimum 14- dniowy termin płatności, przelewem na rachunek bankowy wskazany przez dostawcę na fakturze.
5. Dane zamawiającego niezbędne do wystawienia faktury zawarte zostaną w przesłanym zleceniu/zawartej umowie.
6. Odbiór ilościowy sprzętu dokonany zostanie w dniu jego dostarczenia, odbiór jakościowy w ciągu kolejnych 3 dni roboczych.
7. Odbiór ilościowy i jakościowy zostaną potwierdzone podpisanym protokołem odbioru, po weryfikacji dostawy przez przedstawiciela Zamawiającego. Zamawiający prześle wykonawcy skany podpisanych protokołów, na adres e-mail do Osoby upoważnionej ze strony wykonawcy do realizacji zlecenia/umowy,
8. Wykonawca udziela Zamawiającemu gwarancji jakości na przedmiot zamówienia na okres wskazany w ofercie. Okres gwarancji rozpoczyna się w dniu podpisania przez Zamawiającego jakościowego protokołu odbiorczego. W ramach udzielonej gwarancji Wykonawca ponosi wszelkie koszty związane z serwisem gwarancyjnym, a w szczególności koszty naprawy, koszty dojazdu, transportu do i z serwisu, koszty montażu, rozmieszczenia, wymiany zapasowych

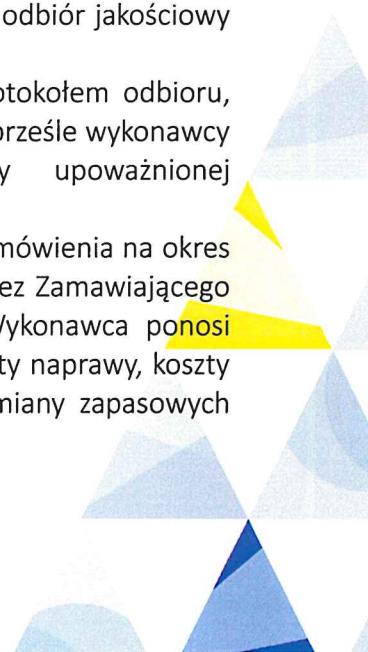

Program Współpracy Interreg V-A Litwa – Polska

elementów, wszelkich części, materiałów zużywalnych, które ulegną zużyciu lub uszkodzeniu w czasie prawidłowej eksploatacji przedmiotu umowy.

9. W przypadku gdy producent udziela dłuższego okresu gwarancji obowiązuje gwarancja producenta. Ryzyko utraty gwarancji jakości udzielonej przez producenta wskutek napraw przeprowadzonych przez Wykonawcę niezgodnie z wymaganiami producenta ponosi Wykonawca.

10. Wykonawca wyda Zamawiającemu przed podpisaniem jakościowego protokołu odbiorczego dokumenty gwarancyjne, wystawione przez siebie lub producenta asortymentu.

11. Dostawa obejmuje wniesienie towaru do budynku siedziby Zamawiającego mieszczącego się przy ul. Warszawskiej 1, 12-200 Pisz.

12. Dostawa będzie realizowana w godzinach od 7.30 do 15.30 w dniach pracy Zamawiającego czyli od poniedziałku do piątku.

13. Dostarczony sprzęt musi być nowy fabrycznie, nieużywany.

14. W przypadku zaprzestania produkcji którejś z pozycji asortymentowej w trakcie trwania zobowiązania wykonawcy wobec zamawiającego, Wykonawca może zwrócić się do Zamawiającego z wnioskiem o wyrażenie zgody na dostarczanie produktu równoważnego. Zamawiający może wyrazić zgodę na dostarczanie go, jeśli nie będzie odbiegał jakościowo od zaproponowanego pierwotnie.

15. Dostawa realizowana będzie na koszt i ryzyko Wykonawcy.

16. Do czasu odbioru zamówienia przez Zamawiającego, ryzyko wszelkich niebezpieczeństw związanych z ewentualnym uszkodzeniem lub utratą przedmiotu zamówienia ponosi Wykonawca.

17. Wykonawca nie może dokonać cesji żadnych praw i roszczeń lub przeniesienia obowiązków wynikających z umowy na rzecz osoby trzeciej bez uprzedniej pisemnej zgody Zamawiającego.

18. Zamawiający może odmówić odbioru przedmiotu umowy, jeżeli:

1) na dzień jakościowego odbioru przedmiotu umowy Wykonawca nie przygotuje i nie przekaze dokumentów, o których mowa w ust. 20, lub

2) nie wykonano całego zakresu przedmiotu umowy lub stwierdzono wady uniemożliwiające jego używanie zgodnie z umową.

19. Jeżeli Zamawiający odmówi odbioru przedmiotu umowy z przyczyn, o których mowa w ust. 18 dostarczenie przedmiotu umowy uznaje się za nieskuteczne, a przedmiot umowy za niewykonany.

20. Na dzień dostawy przedmiotu umowy Wykonawca przygotuje i przedłoży niezbędne dokumenty: oświadczenie, iż przedmiot zlecenia/umowy został wykonany zgodnie z ofertą, sprzęt dostarczony w ramach umowy jest fabrycznie nowy i nieużywany, oraz dokumenty gwarancyjne, o których mowa w ust. 10. Brak ww. dokumentów skutkować będzie odmową odbioru przedmiotu zlecenia/umowy.

V. Termin realizacji zamówienia: 14 dni, licząc od dnia przesłania wykonawcy zlecenia/zawarcia umowy.

VI. Termin i sposób przekazania odpowiedzi przez wykonawcę:

1. Ofertę należy złożyć w terminie do dnia: 13.06.2022r.

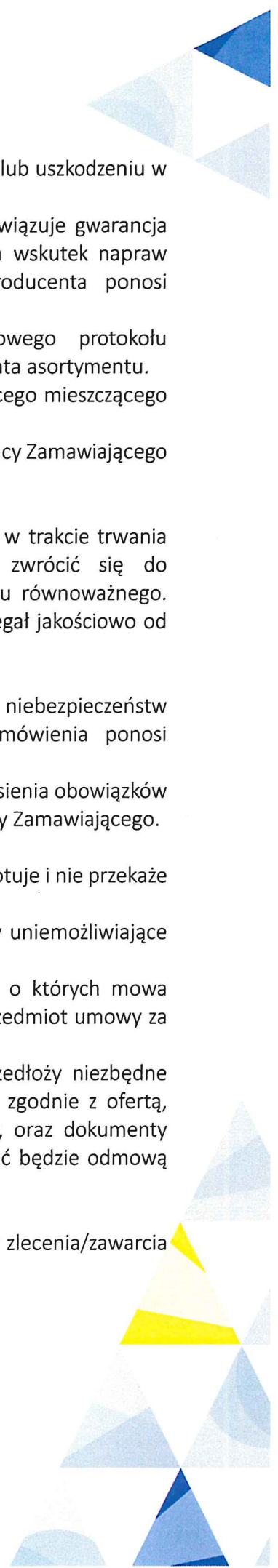



Program Współpracy Interreg V-A Litwa – Polska

2. Ofertę należy złożyć na załączonym formularzu wraz z wymaganymi oświadczeniami. Podpisany i zeskanowany formularz ofertowy i oświadczenia należy przesać na adres e-mail: [aneta.ofman@powiat.pisz.pl](mailto:aneta.ofman@powiat.pisz.pl)
3. Oferty złożone po terminie nie będą podlegały ocenie.
4. Osobą upoważnioną do kontaktu w przedmiocie niniejszego zamówienia jest Aneta Ofman; tel. (87) 4254760.

Załączniki:

- formularz ofertowy- załącznik nr 1
- oświadczenie- załącznik nr 2
- oświadczenie sankcyjne- załącznik nr 3
- wzór umowy- dla zamówienia powyżej 10 000 zł brutto- załącznik nr 3

Zatwierdził:

**STAROSTA**  
*mgr Andrzej Nowicki*





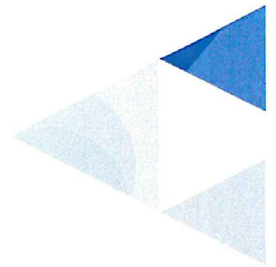

## INFORMACJA O POSIADANYCH DANYCH OSOBOWYCH I ICH PRZETWARZANIU

Zgodnie z art. 13 ust. 1 i 2 rozporządzenia Parlamentu Europejskiego i Rady (UE) 2016/679 z dnia 27 kwietnia 2016r. w sprawie ochrony osób fizycznych w związku z przetwarzaniem danych osobowych i w sprawie swobodnego przepływu takich danych oraz uchylenia dyrektywy 95/46/WE (ogólne rozporządzenie o ochronie danych) (Dz. Urz. UE L 119 z 04.05.2016, str. 1), dalej „RODO”, informuję, że:

- 1) administratorem Pani/Pana danych osobowych jest Starosta Piski, 12-200 Pisz, ul. Warszawska 1 z siedzibą w Starostwie Powiatowym w Piesz;
- 2) inspektorem ochrony danych osobowych w Powiecie Piskim z siedzibą w Starostwie Powiatowym w Piesz jest Pan Waldemar Hyps, dane kontaktowe – [inspektor@cbi24.pl](mailto:inspektor@cbi24.pl);
- 3) Pani/Pana dane osobowe przetwarzane będą na podstawie art. 6 ust. 1 lit. c RODO w celu związanym z postępowaniem o udzielenie zamówienia publicznego prowadzonego w ramach zapytania ofertowego;
- 4) odbiorcami Pani/Pana danych osobowych będą osoby lub podmioty, którym udostępniona zostanie dokumentacja postępowania;
- 5) Pani/Pana dane osobowe będą przechowywane przez okres 4 lat od dnia zakończenia postępowania o udzielenie zamówienia, a jeżeli czas trwania umowy przekracza 4 lata, okres przechowywania obejmuje cały czas trwania umowy;
- 6) w odniesieniu do Pani/Pana danych osobowych decyzje nie będą podejmowane w sposób zautomatyzowany, stosowanie do art. 22 RODO;
- 7) posiada Pani/Pan:
  - a) na podstawie art. 15 RODO prawo dostępu do danych osobowych Pani/Pana dotyczących;
  - b) na podstawie art. 16 RODO prawo do sprostowania Pani/Pana danych osobowych;
  - c) na podstawie art. 18 RODO prawo żądania od administratora ograniczenia przetwarzania danych osobowych z zastrzeżeniem przypadków, o których mowa w art. 18 ust. 2 RODO;
  - d) prawo do wniesienia skargi do Prezesa Urzędu Ochrony Danych Osobowych, gdy uzna Pani/Pan, że przetwarzanie danych osobowych Pani/Pana dotyczących narusza przepisy RODO;
- 8) nie przysługuje Pani/Panu:
  - a) w związku z art. 17 ust. 3 lit. b, d lub e RODO prawo do usunięcia danych osobowych;
  - b) prawo do przenoszenia danych osobowych, o którym mowa w art. 20 RODO;
  - c) na podstawie art. 21 RODO prawo sprzeciwu, wobec przetwarzania danych osobowych, gdyż podstawą prawną przetwarzania Pani/Pana danych osobowych jest art. 6 ust. 1 lit. c RODO.

